

國立東華大學國際企業學系 碩士在職專班 98 新生手冊

謝詠竹助理 vilin@mail.ndhu.edu.tw
電話：03-8633042 傳真：03-8633040
校址：97401 花蓮縣壽豐鄉大學路二段一號(共 D408)

< 國立東華大學 98 學年度行事曆 >

2009 年 8 月							日期\校區	校本部	美崙校區
日	一	二	三	四	五	六	8月1日	98學年度第一學期開始	
								兵役緩徵、儘後召集網路申請(8/1-9/18)	
							8月11日	第一學期新生就學優待減免申請(8/11-21)	
						1	8月14日	新生及轉學生抵免學分開始申請	
2	3	4	5	6	7	8	8月20日	第一學期學生就學貸款申請(8/20-31)	
9	10	11	12	13	14	15	8月21日	暑期班任課教師上網輸入學期總成績截止(下午五時截止)(8/21-9/8)(美崙校區)	
16	17	18	19	20	21	22	8月25日	學生自行至總務處出納組台灣銀行學雜費入口網站下載第一學期註冊繳費單(8/25-9/4)(但利用ATM轉帳繳費者延後至9/11截止)	
23	24	25	26	27	28	29		暑期班研究生學位考試申請截止(美崙校區)	
30	31						8月31日	新生及轉學生抵免學分申請截止	

2009 年 9 月							日期\校區	校本部	美崙校區
日	一	二	三	四	五	六	9月1日	新生申請就學優待減免者自行至台灣銀行學雜費入口網站下載減免後註冊繳費單繳費	
							9月13日	學士班新生(住宿者)辦理宿舍報到	
		1	2	3	4	5	9月14日	學士班新生入學指導活動(含轉學生)	
6	7	8	9	10	11	12	9月15日	全校開始上課、註冊日	
13	14	15	16	17	18	19		碩博士班學生向系所申請優秀學生留校升學獎學金(9/15-25)	
20	21	22	23	24	25	26		新生網路選課(含復學生、轉學生)(9/15中午12:30-9/17中午12:30)	
27	28	29	30					暑期班研究生學位考試完成日(美崙校區)	
							9月17日	國際交換生甄選說明會(美崙校區)	
							9月18日	國際交換生甄選說明會(壽豐校區)	
								姐妹校國際交換生歡迎會	
							9月22日	學生辦理網路加退選課程(9/22中午12:30-9/25中午12:30)	

2009 年 10 月							日期\校區	校本部	美崙校區
日	一	二	三	四	五	六	10月1日	弱勢學生助學補助申請(10/1-15)	
							10月3日	中秋節(放假一天)	
				1	2	3	10月7日	預官預士報名(10/7-25)	
4	5	6	7	8	9	10	10月10日	國慶日(放假一天)	
11	12	13	14	15	16	17	10月19日	國際交換生甄選第一梯次申請收件(10/19-23)	
18	19	20	21	22	23	24	10月21日	2009秋季音樂會(10/21-27)	
25	26	27	28	29	30	31	10月25日	學生申請退(休)學退費基準(1/3學期)	

2009 年 11 月							日期\校區	校本部	美崙校區
-------------	--	--	--	--	--	--	-------	-----	------

日	一	二	三	四	五	六	11月4日	加退選、加簽後學分費繳費期限(11/4-10)(但利用ATM轉帳繳費者延後至11/18截止)
1	2	3	4	5	6	7	11月9日	期中考試(11/9-13)
8	9	10	11	12	13	14	11月11日	校慶
15	16	17	18	19	20	21	11月15日	2009秋季美展(11/15-21)
22	23	24	25	26	27	28	11月17日	全校運動會(停課一天)
29	30						11月25日	國際文化節(11/25-26)

2009 年 12月							日期\校區	校本部	美崙校區
日	一	二	三	四	五	六	12月2日		下學期學生就學優待減免申請(12/2-18)
		1	2	3	4	5	12月5日		學生申請退(休)學退費基準(2/3學期)
6	7	8	9	10	11	12	12月17日		學生上網填寫教學意見調查表(12/17-1/6)
13	14	15	16	17	18	19	12月21日		2009學生專業音樂獎競賽(12/21-25)
20	21	22	23	24	25	26	12月23日		學生下學期網路選課(初選)(12/23中午12:30-1/5中午12:30)
27	28	29	30	31			12月31日		研究生學位考試申請截止

2010 年 1月							日期\校區	校本部	美崙校區
日	一	二	三	四	五	六	1月1日		開國紀念日(放假一天)
							1月4日		學生申請本學期休學手續截止
							1月8日		學生獎懲簽核表收件截止
					1	2	1月11日		學期考試(1/11-15)
3	4	5	6	7	8	9	1月18日		寒假開始
10						16	1月20日		學生自行至總務處出納組台灣銀行學雜費入口網站下載第二學期註冊繳費單(1/20-2/20)
	11	12	13	14	15		1月22日		任課教師上網輸入學期總成績截止(下午五時截止)
17	18	19	20	21	22	23	1月29日		操行成績上傳教務處
24	25	26	27	28	29	30	1月31日		第一學期結束
31									

2010 年 2月							日期\校區	校本部	美崙校區
日	一	二	三	四	五	六	2月1日		98學年度第二學期開始、二月入學新生抵免學分開始申請(2/1-5)
							2月3日		兵役緩徵、儘後召集網路申請(2/1-26)
	1	2	3	4	5	6	2月5日		第二學期學生就學貸款申請(2/3-10)
7	8	9	10	11	12	13	2月8日		校外人士申請選修(非校際選課)(2/5-23)
14	15	16	17	18	19	20	2月14日		學生向系所提出本學期轉系(所)申請(2/8-22)
21	22	23	24	25	26	27	2月20日		2/14-19春節連假(2/14-17除夕至初三放假，2/18初四補假，2/19彈性放假)
28							2月22日		第二學期學生學雜費及初選學分費繳費截止(但利用ATM轉帳繳費者延後至2/21截止)
							2月23日		全校開始上課
									全校註冊日

2月28日	和平紀念日(放假一天)
-------	-------------

2010 年 3月	日期\校區	校本部	美崙校區
日 一 二 三 四 五 六	3月1日	學生辦理網路加退選課程 (3/1中午12:30-3/4中午12:30)	
1 2 3 4 5 6	3月22日	國際交換生甄選第二梯次申請收件(3/22-26)	
7 8 9 10 11 12 13			
14 15 16 17 18 19 20			
21 22 23 24 25 26 27			
28 29 30 31			

2010 年 4月	日期\校區	校本部	美崙校區
日 一 二 三 四 五 六	4月2日	4/2(調整放假一天)、4/5民族掃墓節(放假一天)、4/6(調整放假一天)	
4	4月4日	學生申請退(休)學退費基準(1/3學期)	
5 6 7 8 9 10	4月16日	加退選、加簽後學分費繳費期限(4/16-23)(但利用ATM轉帳繳費者延後至5/3截止)	
11 12 13 14 15 16 17	4月19日	期中考試(4/19-23)	
18 19 20 21 22 23 24	4月25日	2010春季美展(4/25-5/1)	
25 26 27 28 29 30	4月26日	2010音樂節(4/26-5/31)	

2010 年 5月	日期\校區	校本部	美崙校區
日 一 二 三 四 五 六	5月4日	下學期學生就學優待減免申請(5/4-18)	
2	5月16日	學生申請退(休)學退費基準(2/3學期)	
9	5月31日	學生上網填寫教學意見調查表(5/31-6/18)	
16			
23			
30			

2010 年 6月	日期\校區	校本部	美崙校區
日 一 二 三 四 五 六	6月3日	99-1網路選課(初選)(6/3中午12:30-6/15中午12:30)	
6	6月11日	研究生學位考試申請截止	
13	6月12日	畢業典禮/校友返校日	
20	6月14日	99學年度暑期班學雜、學分費繳費開始(6/14-25)(美崙校區)	
27		學生申請本學期休學手續截止	
	6月16日	端午節(放假一天)	
	6月18日	學生獎懲簽核表收件截止	

6月21日	學期考試(6/21-25)
6月28日	暑假開始

2010 年 7月							日期\校區	校本部	美崙校區
日	一	二	三	四	五	六	7月1日		暑期班上課、註冊、座談(美崙校區)
				1	2	3	7月8日		暑期班人工加退選(7/8-9)(美崙校區)
4	5	6	7	8	9	10	7月9日		任課教師上網輸入學期總成績截止 操行成績上傳教務處
11	12	13	14	15	16	17			
18	19	20	21	22	23	24	7月12日		學生向系所提出下一學期轉系(所)申請(7/12-19)
25	26	27	28	29	30	31	7月31日		第二學期結束

東華是極少數有條件提供全人教育的國立大學，在東台灣得天獨厚的好山好水間，我們如家人般共同生活，一起學習。充滿年輕活力的國際企業系、所，就是在這片新土地上孕育出獨特的師生互動文化。在同學的投入及師長的奉獻下，我們正寫下屬於東華國企的歷史……

國立東華大學國際企業研究所成立於民國 85 年，92 學年度成立大學部，同時更名為國際企業學系，於 95 學年度再成立碩士在職專班，並將於 96 學年度成立企業管理學系博士班國企組。本系各班設立之宗旨在於培養具備廣博知識的國際企業經營管理人才，加入跨國公司的經營管理工作，並參與推動國內企業走向國際化，亦或服務於政府相關機構，協助跨國企業管理制度及政策之制定。

在短短的幾年內，本系已擁有一流的中、外師資。教授們精心設計的課程，內容新穎充實，理論與實務並重。本系各班招收的學生來自全國各高中及大學之菁英，教授對學生課業採取個別及矩陣指導的方式，且師、生間感情融洽，因而建立起東華國企獨特的學術文化與學習風氣。

在師資方面，本系現有專任教師 12 名（教授 2 名；副教授 3 名；助理教授 7 名），未來每年將再增聘專任教師，預計將有專任教師 15 名。在學生人數方面，現有學士班共有 235 名學生及 3 屆畢業生、碩士班學生 64 名及 13 屆畢業生、博士班學生 2 名、碩士在職專班學生 47 名及 2 屆畢業生。

本系與國內知名企業不定期舉行交流座談，藉由與企業間之積極互動所建立之良好關係，為本系、所學生帶來校外實習之機會。另外，本系亦舉辦跨國企業參訪團或交換學生，分次前往中國大陸、美加、歐盟（如捷克）、及亞、澳、紐等地區，提供同學親身體驗國際企業的機會。

國際企業學系碩士在職專班

在國際化與自由化之衝擊及我國加入 WTO 後，企業經營環境將面臨劇烈之變化，企業經營者需具備有國際宏觀之視野。本校碩士在職專班（EMBA）將結合管理學院師資，從企業競爭與合作的觀點，配合個案教學，理論與實務的結合下，加強高階主管國際化經營能力。

姓名	職稱	電話	E-mail	學歷	研究專長
<u>彭玉樹</u>	副教授兼系主任	03-8633049	yspeng@mail.ndhu.edu.tw	國立政治大學企業管理博士	國際企業、策略管理
<u>鄭治明</u>	榮譽教授	03-8633048	cbchen@mail.ndhu.edu.tw	美國耶魯大學經濟學博士	計量經濟學、財務經濟學
<u>張國忠</u>	教授	03-8635536	cmcheng@mail.ndhu.edu.tw	國立交通大學管理科學博士	國際行銷、國際企業管理
<u>陳啟斌</u>	教授	03-8633047	kcchang@mail.ndhu.edu.tw	密蘇里州立大學工業工程研究所博士	不確定決策分析、作業研究
<u>王廷升</u>	副教授	03-8633046	tswang@mail.ndhu.edu.tw	美國喬治華盛頓大學國際企業博士	國際財務管理、國際技術移轉
<u>林達榮</u>	副教授	03-8633051	tilin@mail.ndhu.edu.tw	日本南山大學經營學博士	財務管理、實質選擇權
<u>楊國彬</u>	助理教授	03-8633052	kpyang@mail.ndhu.edu.tw	國立政治大學企業管理博士	國際企管、科技事業管理
<u>張國義</u>	助理教授	03-8633053	changk@mail.ndhu.edu.tw	國立中山大學人力資源管理博士	人力資源管理、工業組織心理學、組織行為
<u>王喻平</u>	助理教授	03-8633045	cywang@mail.ndhu.edu.tw	國立中山大學人力資源管理博士	人力資源管理與組織、跨文化議題、知識管理、國際企業與策略、
<u>樂錦榮</u>	助理教授	03-8633059	cjluan@mail.ndhu.edu.tw	國立台灣大學國際企業學研究所策略管理博士	進入策略、公司治理、新創事業與技術策略
<u>周慧君</u>	助理教授	03-8633054	chou@mail.ndhu.edu.tw	國立台北大學企業管理博士	國際企業管理、創新管理、新產品行銷
<u>張巧真</u>	助理教授	03-8633058	aka@mail.ndhu.edu.tw	國立交通大學管理科學系博士	國際企業、國際行銷、行銷管理、消費者行為、電子商務
<u>洪新民</u>	助理教授	03-8633057	hsinminhung@gmail.com	國立政治大學科技管理研究所博士	科技創新、策略管理、競爭分析、知識管理、研發管理

98 學年度 國際企業學系碩士在職專班 課程規劃表

一、最低畢業學分數：42 學分				
二、專業必修科目：21 學分				
科目名稱	科目代碼	學分數	先修科目	備註
國際企業管理	IB__5050Z	3		
國際行銷管理	IB__5000Z	3		
國際財務管理	IB__5440Z	3		
國際企業經營策略	IB__6010Z	3		
國際人力資源管理	IB__5030Z	3		組織理論與問題研究 2 選 1
組織理論與問題研究		3		國際人力資源管理 2 選 1
國際企業研究方法		3		詳見重要相關規第七點
論文研究(一)		1		
論文研究(二)		2		
三、專業選修科目：21 學分				
科目名稱	科目代碼	學分數	先修科目	備註
國際企業談判		3		
國際投資環境與風險評估		3		
國際金融市場	IB__6040Z	3		
全球運籌與供應鏈管理		3		
智慧財產權管理		3		
國際服務管理		3		
電子商務研討		3		
國際投資計量模式		3		
國際科技管理		3		
全球產業分析		3		
統計方法與資料分析		3		
管理經濟學	IB__5200Z	3		
國際企業倫理		3		
日式經營管理		3		
財務管理		3		
衍生性金融商品		3		
行銷管理		3		
組織理論與管理		3		
全面品質管理		3		
人力資源管理研討		3		
生產計畫與排程		3		
四、重要相關規定：				
<p>(一)本專班學生需修滿所列之 6 門必修課程(不含論文研究(一)、(二))，與 7 門選修課程，以取得畢業論文口試之資格。</p> <p>(二)學分抵免曾在國內之國立大學，或教育部認可之國外大學相關研究所，或修習本校管理學院碩士學分班，且成績證明明載為 80 分(A-)以上者，即可抵免相關課程之學分，抵免學分以 21 學分為上限。抵免學分之申請，須於入學註冊檢具成績單正本提出抵修申請。</p> <p>(三)本專班學生得選修本系碩士班(一般生)之課程。</p> <p>(四)管理學院碩專班學生經系主任同意核准後得申請校際選課，成績合格者得列計選修學分，最高以 6 學分為上限。</p> <p>(五)選修課程學分經指導教授或系主任同意後，可修習本校管院各系所開設之碩士班課程，跨系選修課程學分上限為 6 分。</p> <p>(六)如欲提前畢業者，「論文研究(二)」須以一門必修課程抵免，即必須完成修習「組織理論與問題研究」及「國際人力資源管理」2 門課程，且申請日前所有學期之累計總成績須達該屆全班排名前 50%。</p> <p>(七)本專班學生修習「國際企業研究方法」課程之前，須具備統計學之基本能力，即須具有下列二者之一之資格，方可修習本課程：(1)修畢「統計方法與資料分析」課程；(2)入學前已修習「統計學」或「多變量分析」課程。</p>				

國立東華大學國際企業學系碩士在職專班修業要點

90.10.04 90 學年度第 1 學期第 1 次所務會議訂定
95.10.11 95 學年度第 1 學期第 1 次系務會議修訂通過
95.12.21 95 學年度第 1 學期第 4 次院行政會議通過
98.03.04 97 學年度第 2 學期第 1 次系務會議修訂
98.06.11 97 學年度第 2 學期第 2 次教務會議通過

一、國立東華大學管理學院國際企業學系碩士在職專班（以下簡稱本碩士在職專班）為規範碩士在職專班研究生修業事項，依據本校學則、博士班、碩士班研究生學位授予辦法及相關規定，特訂定本修業要點。

二、入學資格：

1. 公立或立案之私立大學或獨立學院或經教育部認可之外國大學各學系畢業具有學士學位，或具有同等學歷之資格，經本校入學考試通過者，得進入本碩士班修讀。
2. 新生因重病或接獲兵役單位徵集令，不能按時入學者經檢具有關證明於註冊前申述理由，向本校申請保留入學資格並獲准者，得延後進入修讀本碩士學位。

三、修業年限：

本系在職專班（以下簡稱本專班）正常修業年限為 1 至 6 年，但課程提前修畢者得申請提前畢業。上述申請提前畢業者之最低修業年限為 1.5 年，且符合該年度本系碩士在職專班論文計畫書口試及碩士論文相關規定。

四、修課規定：

1. 碩士生修滿必修 21 學分及選修 21 學分，且通過論文畢業口試者即依規定授予碩士學位，重試以一次為限。畢業學分規定依學生入學當年度課程規劃辦理。
2. 依教育部規定，本專班之課程抵免以 21 學分為上限，並以國內之國立大學、教育部認可之國外大學相關研究所、及本校管理學院碩士學分班開設之課程為限。申請學分抵免之課程以選修課程為原則，必修課程之抵免需經本系課程規劃委員會同意，抵免成績必須為等第 A-(80 分)或以上。
3. 本校管理學院其他系所碩士班或碩士在職專班之選修課程申請抵免學分者，抵免上限為 6 學分，抵免成績最低必須為等第 A-(80 分)或以上。
4. 申請校際選修課程，其抵免最高為 6 學分，但其抵免成績最低必須為等第 A-(80 分)，使承認其成績。相關辦法依教務處規定辦法為之。
5. 本專班得視課程開設及學生修課情形，採取碩專班與碩士班一般生合併上課之課程開設模式。
6. 每學期至少須修習 3 學分。

五、論文指導規定：

1. 碩士生於第一學年第二學期 5/1-5/30 應擇定指導教授，並提出書面申請。指導教授至少一人須為本系專任教授、副教授或助理教授，選擇他系教授指導須經本系課程規劃委員會同意。
2. 本系專任教師指導本專班學生每屆以 8 人為上限，指導碩專班學生的在學人數不得超過 25 人。共同指導教授之限額各以 1 計算，即本系專任教師本專班每屆指導名額(含共同指導名額)上限為 8 人。

六、學位考試之條件：

(一) 計畫書口試：

1. 碩士班學生於提出碩士論文指導教授申請三個月後，始得申請論文計畫書審查。論文計畫書審查委員由指導教授以及指導教授所邀請之校內（外）二位審查委員共同擔任。
2. 論文研究評定不及格或未參加碩士論文計畫書口試者，得於預計畢業學年度之第二學期申請口試，並於當學期4/30前完成並通過之。
3. 碩士生之指導教授或論文方向變更時，須重新提出碩士論文計劃書。

(二) 學位論文考試：

1. 碩士班學生於通過碩士論文計畫書審查三個月後，始得申請學位論文考試。
2. 學位論文考試審查委員，由指導教授以及指導教授所邀請之校內（外）二位審查委員共同擔任，其中校外委員須佔1/3以上。
3. 預定二年(或以上)畢業者，須於入學後第四學期該年 06/30 前完成論文口試，並於同年 07/31 前依論文口試委員建議之事項，逐項答辯及修改完成，由指導教授核可後，得准其畢業。
4. 欲提前畢業者(預定三學期可完成畢業規定修習學分者)，須於入學後第三學期該年開學一週內提出申請。欲申請提前畢業者，其前二學期累計之學業成績名次須在該屆全體學生之前 50%，方得以申請提前畢業口試。
5. 碩士論文畢業口試原則上在花蓮校本部舉行，除特殊原因得另案申請在「台北辦事處」舉行，相關場地租借費用由口試學生自行負擔。
6. 碩士論文須依本校論文寫作規範及 APA 之格式撰寫。

七、本要點如有未盡事宜，依教育部有關法令及本校學則、規章辦理。

八、本修業要點經系（所）務會議通過後送院行政會議討論，通過後，報教務會議核備後公告實施，修正時亦同。

國際企業學系98學年第1學期上課時間表

班 別：碩士在職專班、學分班

上課教室：如課表

※選課系統上的課程日期時間為教育部規定每週上課3小時，

配合碩專班生交通問題調整實際上課時間如下表，請依欲選之課程上網選課即可。

星期 節次	星期六(單週) 碩專班	星期日(單週) 碩專班	星期六(雙週) 碩專班	星期日(雙週) 支援高階專班
上課日期	09/19,10/03,10/17, 10/31,11/14,11/28,12/ 12,12/26,01/09	09/20,10/04,10/18,11/01, 11/15,11/29,12/13,12/27,01/10	09/26,10/10,10/24,11/07 11/21,12/05,12/19,01/02,01/16	09/27,10/11,10/25,11/08, 11/22,12/06,12/20,01/03,01/17
板橋學分班 /上課地點		日式經營管理/林達榮 09:00-12:00、13:00-16:00 【板橋訓練所】		國際服務管理 周慧君、樂錦榮 09:00-12:00、13:00-16:00 【板橋訓練所】
4 09:10-10:00	國際金融市場(選) 【專一】王廷升/李同龢 【共A209】	國際財務管理(必) 【專一】蕭朝興 【合開】【共D105】	國際金融市場(選) 【專一】王廷升/李同龢 【共A209】	企業經營策略研討(必) 彭玉樹 【共B209】
5 10:10-11:00	國際金融市場(選) 【研二】王廷升/李同龢 【共A209】	國際財務管理(必) 【專一】蕭朝興 【合開】【共D105】	國際金融市場(選) 【研二】王廷升/李同龢 【共A209】	企業經營策略研討(必) 彭玉樹 【共B209】
6 11:10-12:00	國際金融市場(選) 【研二】王廷升/李同龢 【共A209】	國際財務管理(必) 【專一】蕭朝興 【合開】【共D105】	國際金融市場(選) 【研二】王廷升/李同龢 【共A209】	企業經營策略研討(必) 彭玉樹 【共B209】
9 14:10-15:00	國際企業管理(必) 【專一】林達榮/樂錦榮 【合開】【共B209】	國際財務管理(必) 【專一】蕭朝興 【合開】【共D105】	國際企業經營策略(必) 彭玉樹 【與一般生合開】【共D105】	企業經營策略研討(必) 彭玉樹 【共B209】
10 15:10-16:00	國際企業管理(必) 【專一】林達榮/樂錦榮 【合開】【共B209】	國際財務管理(必) 【專一】蕭朝興 【合開】【共D105】	國際企業經營策略(必) 彭玉樹 【與一般生合開】【共D105】	企業經營策略研討(必) 彭玉樹 【共B209】
11 16:10-17:00	國際企業管理(必) 【專一】林達榮/樂錦榮 【合開】【共B209】	國際財務管理(必) 【專一】蕭朝興 【合開】【共D105】	國際企業經營策略(必) 彭玉樹 【與一般生合開】【共D105】	企業經營策略研討(必) 彭玉樹 【共B209】
13 18:10-19:00	國際企業管理(必) 【專一】林達榮/樂錦榮 【合開】【共B209】		國際企業經營策略(必) 彭玉樹 【與一般生合開】【共D105】	
14 19:10-20:00	國際企業管理(必) 【專一】林達榮/樂錦榮 【合開】【共B209】		國際企業經營策略(必) 彭玉樹 【與一般生合開】【共D105】	
15 20:00-21:00	國際企業管理(必) 【專一】林達榮/樂錦榮 【合開】【共B209】		國際企業經營策略(必) 彭玉樹 【與一般生合開】【共D105】	

課程查詢、初選及加退選流程圖

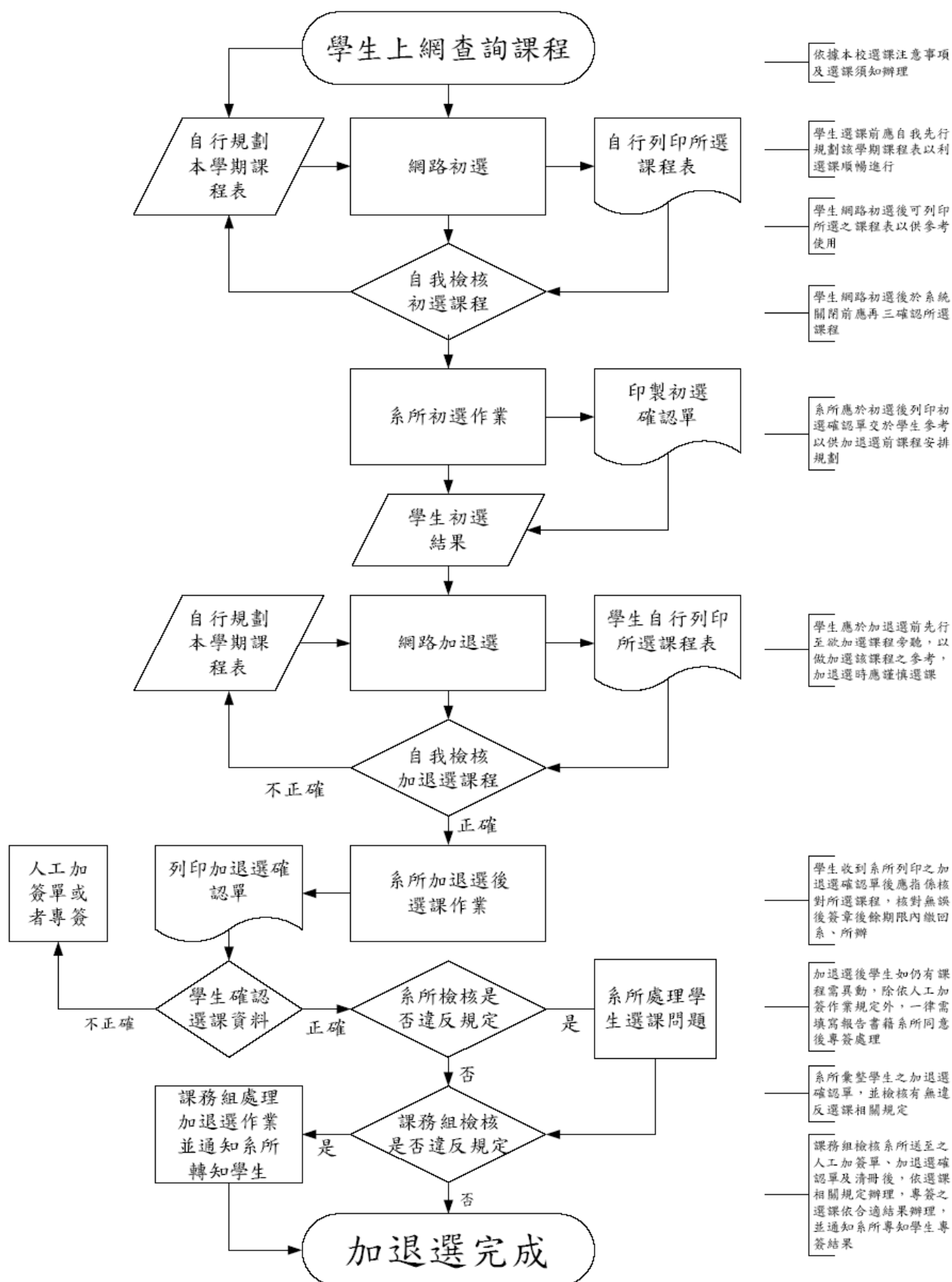

網路選課程式操作說明

一、在網路選課系統程式輸入學號及密碼，並點選「進行網路連接」，會出現準備選課對話框，按下「確定」。

系所: 94 學年度 第 1 學期

學號: 69223516 姓名: 密碼: *****

目前系統時間: 2005/06/10 14:02:10

進行網路連接

結束選課操作

程式,系統將自動「爆炸」?! 不!! .. 是「關閉」程式。(5).教務處全體

您目前已選修之科目

科目代碼	科目名稱	必/選	授課老師	上課時間	學分	選修模式	選修人

刪除已經選修之科目

系所: 選入科目 本學期開課科目

科目代碼	科目名稱	必/選	授課老師	上課時間	學分	選修模式	選修人

準備選課 (H.13 - P.12)

網路已連接完成!

按下【取出個人資料】鍵 開始選課!

確定

二、再按下「取出個人資料」鍵，會出現登入完成對話框，按下「確定」鍵，即會出

現個人選課資料。

三、選入科目時，如下圖所示在系所欄中點選「▼」則可選取欲選修課程之所屬系所，再點選欲選修之科目，按下「選入科目」鍵，會出現**確認**對話框，按下「是」，會出現**選課資料已存入**對話框，按下「確定」鍵，如選取課程是限修科目則會出現**選修限修課程注意事項**對話框，按下「確定」鍵，即會在上方使用者選課資料欄出現選入的科目。



網路選課系統

系所：電機工程學系 94 學年度 第 1 學期

學號：69223518 姓名：陳冠伊 密碼：*****

取出個人資料

結束選課操作

目前系統時間：2005/06/10 14:09:10 ※您已填妥課程評量資料，可以進行

偉銘 版本：1.0.6.1

【目前為選課期間】 您目前選修 1 科，共 3 個學分

科目代碼	科目名稱	必/選	授課老師	上課時間	學分	限修模式	限修人數
CSIE5830Z	【碩專】開放式多媒體網路選	選	陳俊良	二13/二14/二15	3/3	1	77

刪除已經選修之科目

系所：【共同教育委員會】共同科

科目代碼：【共同教育委員會】共同科

CL_2 【共同教育委員會】師資培育中心

EPGC 【共同教育委員會】暑期教育學分班（師資培育中心）

FIN_1 【共同教育委員會】民族文化學系

GC_10200 【共同教育委員會】民族發展研究所

GC_10800 【共同教育委員會】民族語言與傳播學系

GC_11400 【共同教育委員會】民族藝術研究所

GC_11400 【共同教育委員會】原住民藝術創意產業發展學程

選入科目 本學期開課科目

科目代碼	科目名稱	必/選	授課老師	上課時間	學分	限修模式	限修人數
CL_2	【共同教育委員會】師資培育中心	選	許義忠	四13/四14/四15	3/3	2	20
EPGC	【共同教育委員會】暑期教育學分班（師資培育中心）	選	徐作因	三11/三12	2/2	0	
FIN_1	【共同教育委員會】民族文化學系	選	李義祥	五4/五5/五6	3/3	4	20
GC_10200	【共同】休閒生活規劃	選	許義忠	四5/四6	2/2	1	75
GC_10800	【共同】西洋古典音樂賞析	選	徐作因	五5/五6	2/2	1	100
GC_11400	【共同】認識企鵝	選	李義祥	一4/一5/一6	3/3	1	80

網路選課系統

系所: 電機工程學系 94 學年度 第 1 學期

學號: 69223518 姓名: 陳冠伊 密碼: *****

取出個人資料

結束選課操作

目前系統時間: 2005/06/10 14:08:23 ※您已填妥課程評量資料, 可以進行

1.0.6.1

【目前為選課期間】 您目前選修 1 科, 共 3 個學分

科目代碼	科目名稱	必/選	授課老師	上課時間	學分	限修模式	限修人數
CSIE5830Z	【碩專】開放式多媒體網路選	選	陳俊良	二13/二14/二15	3/3	1	77

刪除已經選修之科目

系所: 【共同教育委員會】共同科 ▲ 選入科目 本學期開課科目

科目代碼	科目名稱	必/選	授課老師	上課時間	學分	限修模式	限修人數
CL_2260B	【學二】平面媒體編輯B	選	蔣聘	四13/四14/四15	3/3	2	20
EPGC11100	【共同】社會學習領域概論	選	陳彥良	三11/三12	2/2	0	
FIN_1000B	【學二】民法概要B	必	廣川口	五4/五5/五6	3/3	4	20
GC_10200	【共同】休閒生活規劃	選	許義忠	四5/四6	2/2	1	75
GC_10800	【共同】西洋古典音樂賞析	選	徐作因	五5/五6	2/2	1	100
GC_11400	【共同】認識企業	選	李義祥	一4/一5/一6	3/3	1	80

確認

確定加選【【學二】平面媒體編輯B】此科目?

是(Y) 否(N)

選課資料已存入

您選擇的科目已存入資料庫!

我們將再從資料庫讀出您目前的選課資料, 以便您複查!

確定

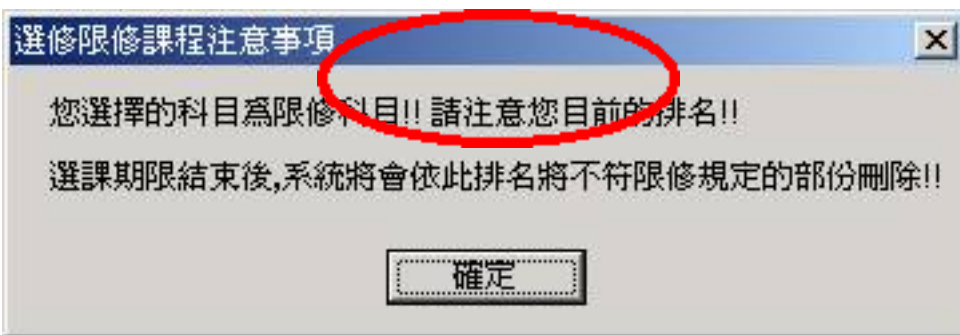

四、在上方使用者選課資料欄選取欲查詢排名之科目，在欲查詢科目上滑鼠連點兩下，即會出現**選修科目排名顯示**對話框，會顯示目前排名，按下「確認」鍵即可繼續操作程式。

科目代碼	科目名稱	必/選	授課老師	上課時間	學分	限修模式	限修人數
CSIE5830Z	【碩專】開放式多媒體網頁選	選	陳俊良	13/14/15	3/3	1	77
CL_2260B	【學二】平面媒體編輯B 選	選	待聘	13/14/15	3/3	2	20

科目代碼	科目名稱	必/選	授課老師	上課時間	學分	限修模式	限修人數
CL_2260B	【學二】平面媒體編輯B 選	選	待聘	13/14/15	3/3	2	20
EPGC11100	【共同】社會學習領域概論 選	選	陳彥良	11/12	2/2	0	
FIN_1000B	【學二】民法概要B 必	必	廣川口	14/15/16	3/3	4	20
GC_10200	【共同】休閒生活規劃 選	選	許義忠	14/15	2/2	1	75
GC_10800	【共同】西洋古典音樂賞析 選	選	徐作因	15/16	2/2	1	100
GC_11400	【共同】認識企業 選	選	廖義祥	1-4/1-5/1-6	3/3	1	80



五、在上方使用者選課資料欄中選取欲刪除之科目，按下「刪除已經選修之科目」鍵，即出現**確認**對話框，按下「是」鍵，會出現**選課資料已刪除**對話框，按下「確定」鍵即刪除選取之科目。

科目代碼	科目名稱	必/選	授課老師	上課時間	學分	限修模式	限修人數
CSIE5830Z	【碩專】開放式多媒體網頁	選	陳俊良	二13/二14/二15	3/3	1	77
CL_2260B	【學二】平面媒體編輯B	選	待聘	四13/四14/四15	3/3	2	20

科目代碼	科目名稱	必/選	授課老師	上課時間	學分	限修模式	限修人數
CL_2260B	【學二】平面媒體編輯B	選	待聘	四13/四14/四15	3/3	2	20
EPGC11100	【共同】社會學習領域概論	選	陳彥良	三11/三12	2/2	0	
FIN_1000B	【學二】民法概要B	必	廣川口	五4/五5/五6	3/3	4	20
GC_10200	【共同】休閒生活規劃	選	許義忠	四5/四6	2/2	1	75
GC_10800	【共同】西洋古典音樂賞析	選	徐作因	五5/五6	2/2	1	100
GC_11400	【共同】認識企業	選	李義祥	一4/一5/一6	3/3	1	80

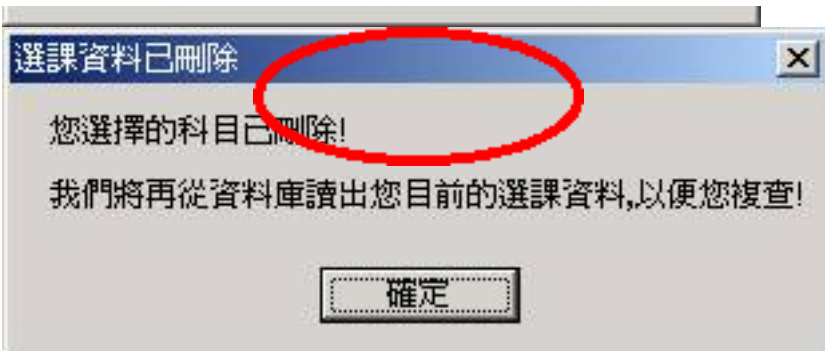

六、欲查詢課程已有多少人選修，在下方課程欄，以滑鼠連點兩下查詢之科目，即會出現**目前修課人數告知**對話框，顯示已有多少人選取，按下「確定」鍵即可繼續操作程式。

系所: 電機工程學系 94 學年度 第 1 學期

學號: 69223518 姓名: 陳冠伊 密碼: *****

取出個人資料

結束選課操作

目前系統時間: 2005/06/10 14:16:00

設計: 陳偉銘 版本: 1.0.6.1

【目前為選課期間】 您目前選修 1 科, 共 3 個學分

科目代碼	科目名稱	必/選	授課老師	上課時間	學分	限修模式	限修人數
CSIE5830Z	【碩專】開放式多媒體網頁選	選	陳俊良	二13/二14/二15	3/3	1	77

刪除已經選修之科目

系所: 【共同教育委員會】共同科

選入科目 本學期開課科目

科目代碼	科目名稱	必/選	授課老師	上課時間	學分	限修模式	限修人數
CL_2260B	【學二】平面媒體編輯B	選	特聘	四13/四14/四15	3/3	2	20
EPGC11100	【共同】社會學習領域概論	選	陳彥良	三11/三12	2/2	0	
FIN_1000B	【學二】民法概要B	必	廣川口	五4/五5/五6	3/3	4	20
GC_10200	【共同】休閒生活規劃	選	許義忠	四5/四6	2/2	1	75
GC_10800	【共同】西洋古典音樂賞析	選	徐作因	五5/五6	2/2	1	100
GC_11400	【共同】認識企業	選	李義祥	一4/一5/一6	3/3	1	80

【目前修課人數告知】

※ 科目：『【共同】休閒生活規劃』 目前已有 11 人選修 ※

確定

七、結束程式按下「結束選課操作」鍵，即出現詢問對話框，按下「是」會出現確認對話框，按下「是」即會結束選課程式。

系所：電機工程學系 94 學年度 第 1 學期

學號：69223518 姓名：陳冠伊 密碼：*****

取出個人資料

結束選課操作

目前系統時間：2005/06/10 14:19:14

程式設計：陳偉銘 版本：1.0.6.1

【目前為選課期間】 您目前選修 1 科,共 3 個學分

科目代碼	科目名稱	必/選	授課老師	上課時間	學分	限修模式	限修人數
CSIE5830Z	【碩專】開放式多媒體網頁	選	陳俊良	二13/二14/二15	3/3	1	77

刪除已經選修之科目

系所：【共同教育委員會】共同科

選入科目 本學期開課科目

科目代碼	科目名稱	必/選	授課老師	上課時間	學分	限修模式	限修人數
CL_2260B	【學二】平面媒體編輯B	選	特聘	四13/四14/四15	3/3	2	20
EPGC11100	【共同】社會學習領域概論	選	陳彥良	三11/三12	2/2	0	
FIN_1000B	【學二】民法概要B	必	廣川口	五4/五5/五6	3/3	4	20
GC_10200	【共同】休閒生活規劃	選	許義忠	四5/四6	2/2	1	75
GC_10800	【共同】西洋古典音樂賞析	選	徐作因	五5/五6	2/2	1	100
GC_11400	【共同】認識企業	選	李義祥	一4/一5/一6	3/3	1	80

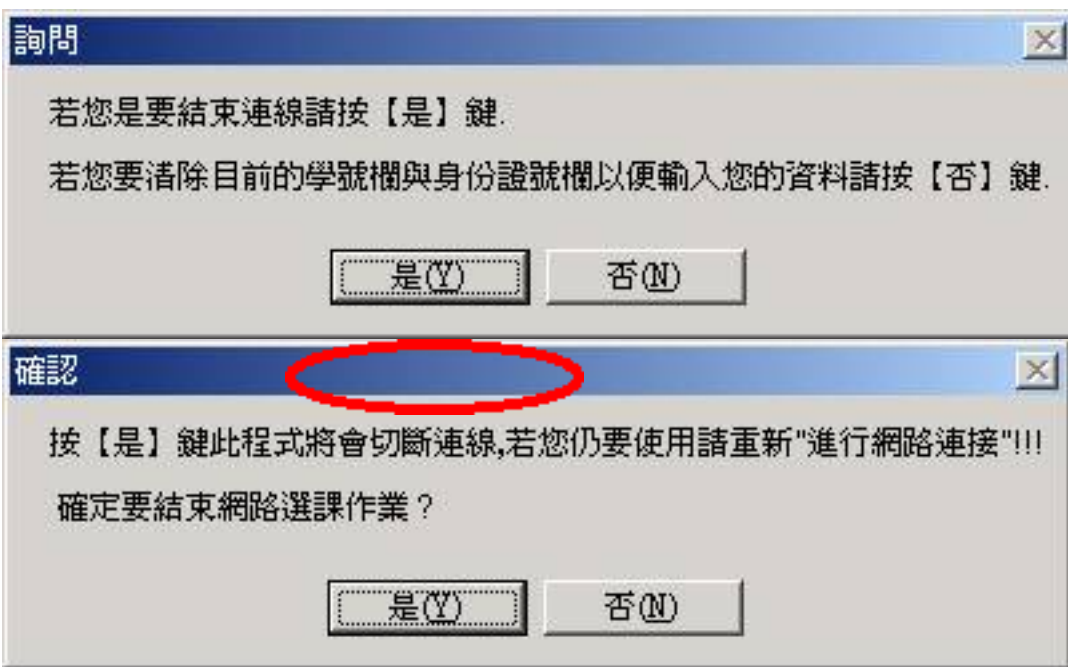

申請抵免系統操作流程圖

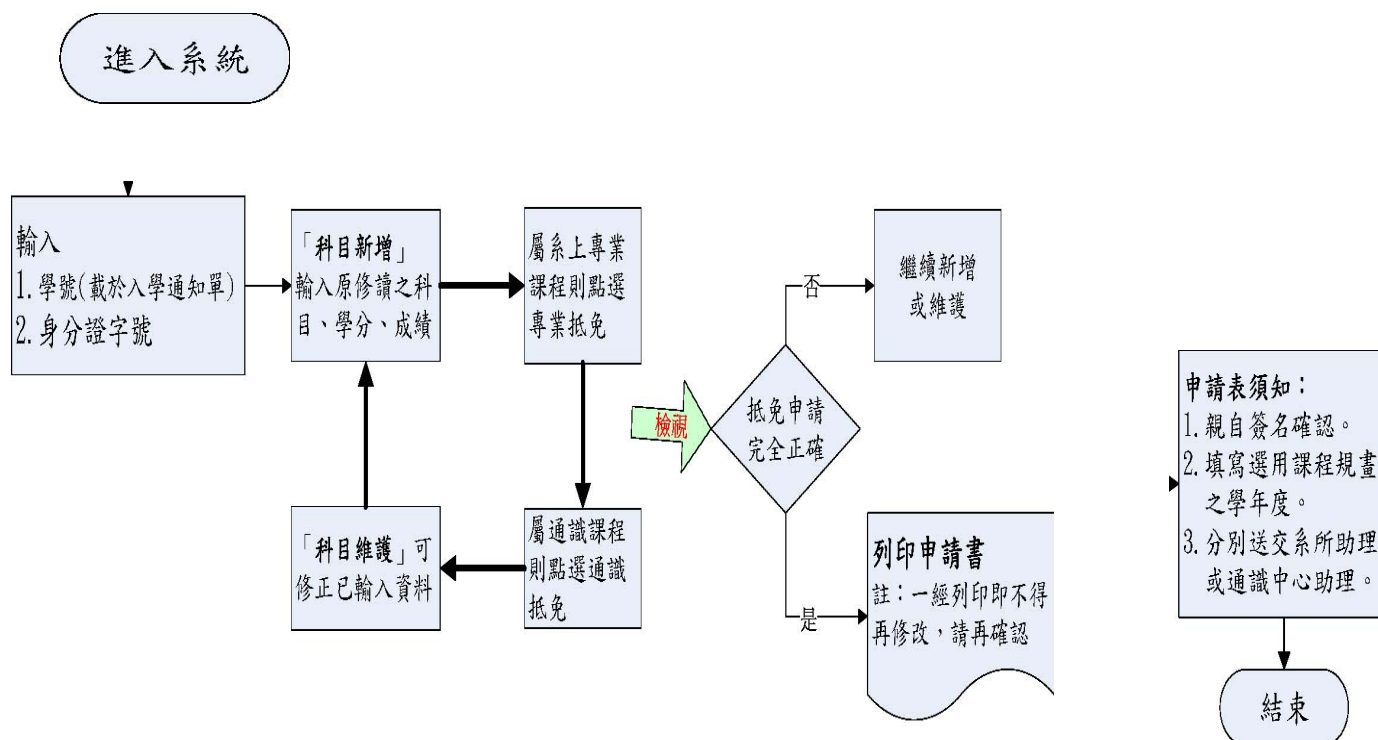

說明：

1. 於開放申請期間可自由上網登錄或修改。
2. 列印申請書時，系統會自動上傳申請資料，無法再做修改，故務必請同學要確認是否已完全無誤。
抵免系統網址：<http://134.208.10.191/Offsetssystem/student/login.aspx>
3. 俟系所審查結束，送教務處複審後，可上網查詢或列印核定之抵免明細，俾辦理加退選。
4. 課程規畫表可上東華首頁\行政單位\教務處\學生相關\教務資訊系統\選課相關\全校課程查詢系統查詢或列印。
5. 抵免之相關規定可查詢東華首頁\行政單位\教務處\教務規章\辦理學生學分抵免辦法。

壽豐校區學生抵免系統之操作說明：

1. 以學號及身分證字號登錄（學號請查閱入學通知單）
2. 選輸入欲申請抵免之原校修讀科目名稱、成績、學分，輸入後點選新增，畫面上會出現輸入之明細。
3. 申請抵免之類別分二大類：

（1）申請系上之專業課程抵免。

東華壽豐校區自 96 學年度起，課程規畫採學程制，故申請抵免專業課程時須依序：①逐項選取原修讀之科目名稱。②選用畢業時適用之課規年度，（如：轉入三年級生可選擇 96、97 或 98 學年度）③點選欲抵免課程所屬之學院、系所別，再點「查詢」則系統會呈現該系所有之學程及課程名稱讓您點選④選取適當之抵免項目（亦可用關鍵字搜尋）⑤點選左下方之 **加入申請單**

（2）申請通識課程抵免。（專班生免填）

通識課程分領域及學群，查詢及點選之操作方式：

- 抵免科目與本校課程規劃之科目名稱相同或相似者，其操作方式同專業課程之抵免。
- 抵免科目與本校課程規劃之科目名稱完全不同或不相似者，則請點選 **查詢** 右方的 **同原修習課程**。

4. 開放期間可自行上網登錄或修正，惟務必於期限內列印申請表，並於申請表上再次填寫選用之課規年及簽名後，送至系辦進行審查，逾期未送交申請表者，視同放棄抵免。
5. 列印申請單。

點選「檢視申請或列印」可查詢申請單內容，確認無誤後，點選「列印申請單並上傳」，送交系所辦公室進行審查。

提醒您：選擇列印後即表示完成抵免，無法再進行任何異動或新增。

6. 俟審查期限結束，同學們可上網查詢結果或列印，俾辦理加退選。

國企系申請學位考試流程

修畢規定之課程與 42 學分



畢業資格初審通過

論文計畫書報告及完成

【上學期之 12 月底前完成】

【上學期：約 10 月 20 日至 11 月 05 日】

【下學期：約 03 月 20 日至 04 月 20 日】

※ 口試報告前一週請將學號、姓名、口試日期、時間、地點、題目以 E-mail 給詠竹助理。

※ 如需借用教室或研究室請自行查詢課表後，查研究室是否有空檔，到系辦填申請送交麗鳳助理。

※ 申請教室請自行上網查詢空教室並到系辦填單申請。



論文初稿完成



指導教授認可



申請學位考試

1. 上教務處網頁學位考試系統 <http://web.ndhu.edu.tw/portal/sysloader.aspx?sysid=15>，

填妥學位考試申請表、學位考試委員名冊各一份於規定期限前送至系辦公室辦理。

2. 請將學號、姓名、口試日期及口試地點以 E-mail 方式給助理，以利準備口試委員口試費及領據。

3. 口試地點通常是在本校研究室或教室，如需在校外僅能本校台北辦事處（需自行申請辦事處及繳付費用），其餘場地皆不准同意口試（校規規定）。

【上學期：註冊日起至 12 月 29 日、下學期：05 月 01 日至 06 月 01 日】



舉行學位考試口試並完成論文

1. 口試前請自行上教務處網頁學位考試系統

<http://web.ndhu.edu.tw/portal/sysloader.aspx?sysid=15>，列印學位考試評分表×委員人數、學位考試成績通知單 1 份、學位考試委員審定書 1 份。

2. 上本系網頁 <http://ibd.ndhu.edu.tw/ibd/class/masterf.php> 下載論文建議修改表×委員人數、論文建議修改應表×1 份。

3. 口試結束後以上 5 種表格皆需送回本系，以利成績送教務處。

【上學期：1 月 15 日截止、下學期：7 月 15 日截止】



辦妥離校手續

上學期：1 月 31 日截止、下學期：7 月 31 日截止



領取畢業證書

東華校園地圖



一、學籍方面

Q1、有關休學、復學、退學等手續，應該到那裏辦理？

答：請先到教務處註冊組領用表格或自教務處網頁（東華大學教務處首頁\業務流程及表單下載\表單下載\註冊組）下載相關表格，若尚有疑問請電話洽詢註冊組分機：03-8632112—2114。

Q2、學生何時可以辦理休學？

答：

（1）新生註冊入學後(需繳費取得學籍)至學期末考試前一週為止，都可以辦理當學期之休學(依規定比例計算退費金額)。

（2）舊生學期註冊前辦理（免繳學雜費）或註冊後至學期末考試前一週辦理之(依規定比例計算退費金額)(請參閱東華大學教務處首頁\公告事項\教務規章\學則第二十六、二十八條)。

P.S. 休學學生，應在休學期滿前一個月，具函申請復學(復學申請書已併同休學證明書寄發給學生)，未申請復學者，以退學論。

Q3、辦理休學時，應帶什麼證件？

答：除休退學申請表（內含離校手續）外，大學部學生應付家長或監護人同意書；另外休學原因為重病者要繳交醫院診斷證明書，申請原因為當兵者應繳交入營通知書或在營證明書等。

Q4、休學一次可辦理幾學期？

答：學生休學一次可申請休學一學期、一學年或二學年，不得於學期中復學；休學累計以二學年為原則；期滿因重病、在營服役或特殊事故無法及時復學者，應檢具證明，報請校長核准酌予延長休學一學期或一學年，最多二學年為限。應屆畢(結)業生缺修學分於延長修業期限之第二學期重修或補修者，得為一學期之休學，但休學總期限仍為二年為原則(請參閱東華大學教務處首頁\公告事項\教務規章\學則第二十七條)。

Q5、休學後，可辦理提前復學嗎？

答：當然可以。例如原辦理休學三學期，後來又想提前復學時，則以學期為申請單位，即在休學一學期後，可以提前一學期或二學期辦理復學，惟不得申請於學期中復學。

Q6、怎麼辦理退學？

答：

（1）因個人因素自動申請退學之學生—請至教務處註冊組或自教務處網頁（東華大學教務處首頁\業務流程及表單下載\表單下載\註冊組）下載休退學申請表，並依申請書上離校手續程序先由各系所核章辦起（p.s.大學部尚需附家長同意書）。

（2）勒令退學之學生（如：逾期未註冊、休學逾期未復學、學業成績不及格達退學標準、操行成績不及格、修業年限屆滿依規定延長年限仍未修足學分等）—請至教務處註冊組或自網頁下載休退學申請表，並依離校手續程序先由註冊組核章辦起(請參閱東華大學教務處首頁\公告事項\教務規章\學則第三十一條（大學部）、六十五條（研究生）)。

Q7、我要如何變更通訊地址、戶籍地址或變更姓名？

答：

（1）要變更通訊地址、通訊電話、變更英文姓名及銀行帳號等資料，請至東華大學首頁\在校學生\網路選課系統\學生相關系統\學生成績查詢及個人資料維護系統\個人資料維護功能中輸入。

(2) 變更姓名、戶籍地址、生日及身份證字號等重要學籍資料，則請至教務處註冊組或自教務處網頁下載「更正學籍資料申請單」(請參閱東華大學教務處首頁\業務流程及表單下載\表單下載\註冊組)，依申請單上的程序辦理即可；但變更姓名者須附上戶籍謄本影本乙份。

三、註冊須知

Q1、如何註冊？

答：

(1) 在校學生只要依當學年度行事曆規定時間內上網登錄學籍、繳費及繳交相關資料，就視同完成註冊手續。本校總務處出納組會於繳費期限前將繳費單寄達學生家中，若未收到繳費單者，可請逕至台灣銀行學雜費入口網站 (<https://school.bot.com.tw>) 下載繳費單；繳費方式：可利用台灣銀行各地分行、各金融機構自動櫃員機或網路銀行 (<https://school.bot.com.tw>) 轉帳。

(2) 若學生未依限繳費 (或辦妥貸款)，請於註冊當日至總務處出納組現場繳費 (未辦妥就學貸款者則至學務處生活輔導組補辦)；未經請假、逾期未註冊、亦未申請休學之學生，依本校學則規定，應予勒令退學。(本校自95學年度起取消緩期註冊假，若僑生及部分學生因故確實無法於註冊日當日返校辦理補註冊手續，應於註冊日前以書面敘明原因，向各系所申請專簽延緩繳費或就學貸款)

(3) 註冊繳費單請自行到台灣銀行學雜費入口網站下載繳費單。(網址為：<https://school.bot.com.tw>)

Q2、我若沒按照行事曆規定的時間內去繳費會怎麼樣？

答：依本校學則第三十一條規定 (請參閱東華大學教務處首頁公告事項\教務規章)，無故未註冊者應予退學。

Q3、我要到那裏領註冊貼條？

答：只要完成註冊手續 (完成繳費或就學貸款) 的學生，就可以持學生證至各系所辦公室領取註冊貼條。

四、校際選課

Q1、如何選擇校際選課的科目與學校？

答：學生選擇校際選課時，建議以國內國立知名的大學所設管理學院或商學院相似或相同課程為優先考量，其中，專業必修學分認定較為嚴謹需科目名稱相同。申請流程：填寫校際選課申請單依各碩專班規定之申請截止日期前送件→各碩專班承辦人送件至管院統一交付委員審查，經所屬系所主管審核同意 (約一週)→本校教務處課務組→開課學校系所主管→開課學校教務處→申請單正本經核准後於開始上課一週內送回本校教務處課務組登記→影本四份分送學生所屬系所單位、開課系所、開課學校教務處、學生本人留存。

備註：曾申請通過審查之開設課程學校及課程，爾後，提出申請送件的同學無須重複審查。

Q2、校際選課的學分數上限？

答：依本校校際選課實施要點規定，碩專班學生經註冊入學後，得申請校際選課，以6學分 (2門課) 為上限。

Q3、校際選課學分費收費與繳費方式？

答：關於校際選課學分費收費、繳費方式、是否需在他校進行網路選課、繳費單製作等事項，請以該開課學校規定為依歸。

五、學分抵免

Q1、以前在大學時期有修過研究所的學分，可以申請抵免嗎？

答：依據本校「辦理學生抵免學分辦法」第二條規定，碩士班研究生於修讀大學部期間，先修研究所課程達碩士班及格標準，且此課程不計入原大學部畢業學分數，可以辦理學分抵免（請參閱東華大學教務處首頁\公告事項\教務規章）。所以，請學生依行事曆規定的期限內到教務處註冊組領取「抵免學分申請表」及「修習研究所科目學分證明」，並攜帶原學校的歷年成績單正本，向各系所辦公室提出申請，申請案通過後，教務處註冊組會於網路加退選截止日前將申請表影送學生留存。

Q2、碩專班是否可修習學分班課程？

答：碩專班在校生修習本校碩士學分班課程，需依各學分班公告簡章規定繳納費用，所修科目成績及格者依註冊組規定上網申請抵免申請單、成績單正本送所屬系所辦理抵免，專業必修科目之特殊限制，依總抵免學分數最高以不超過 21 學分（7 門課）為限。**詳見修業要點第四點修課規定**

Q3、考取碩專班且未註冊新生暑期是否可提前修課？

答：碩專班新生經考取後，建議擬提前修課方式有：

- （1）學生可選擇本校管理學院暑期開設碩士班學分班課程或他校管理學院碩士學分班
- （2）以校外選修生身份申請選修本校暑期碩專班課程。

以上所述修課成績及格者請註冊組規定辦理學分抵免，以利縮短修業年限。

六、選課遇到問題

Q1、如何查詢選課帳號密碼？

答：請至本校行政單位\教務處\教務資訊系統\學生相關\密碼查詢修改系統，網址：<https://www2.aa.ndhu.edu.tw/EXEC/0/15sfgd61yzbufg148xoul0s8ptzz>

Q2、網路選課系統操作說明。

答：<http://www2.aa.ndhu.edu.tw/subjsele/docu3.htm>

Q3、如何進行網路選課？

答：網路選課順序如下：

- （1）查詢下一學期開設課程時間表，依學生個別修課情形規劃選課內容，網址：<http://web.ndhu.edu.tw/sys/Course/CouserForm.aspx>
 - （2）網路選課分為**網路初選**、**網路加退選時間**，請依所屬學制規定選課期間內進入網路選課系統進行選課，輸入帳號（原設定為學號）密碼（原設定為身份證字號），網址：http://www2.aa.ndhu.edu.tw/subjsele/activex_sele.htm
- 註1：網路初選期間必須上網選課，才能進行加退選。
- 註2：當學期結束前必須先填寫教學意見調查表，方可進行下一學期網路初選。

Q3、選課操作遇到問題如何排除？

答：

- （1）無法看到選課介面時（瀏覽程式無法操作），請下載參考說明文件
http://www2.aa.ndhu.edu.tw/subjsele/XPSP2_SOL.htm
- （2）調整家中、辦公電腦防毒軟體（防火牆）設定。
- （3）若原設定帳號密碼一直無法進入系統時，請電洽本校課務組，電話：03-863-2122~4。

七、其他

Q1、學生證不見了如何補辦？

答：自95年9月起本校採用國際學生證，因此需要學生先至東華大學首頁\在校學生\網路選課系統\學生相關系統\學生成績查詢及個人資料維護系統\個人資料維護功能登錄英文名字後，再至教務出註冊組領取「證明文件申請單」（一式三份），填妥後至行政大樓一樓中小企銀服務台繳費(200元/份)，並將該申請書及彩色二寸相片一張交給註冊組承辦人於每週四寄往台北印製，二週後以電話通知學生領取。若英文姓名填錯，學生請自行負責！

註：英文姓名務必與護照上的英文姓名相同，若無護照者，則統一採用漢語通用拼音（中文姓名直譯的方式），姓在前，名在後，全部大寫，格式範例如下：陳心怡拼成CHEN, SIN-YI（請務必輸入半形英文字母及逗號，另外姓氏的逗號後請務必填上一個空格），可查詢外交部領事事務局網址：

<http://www.boca.gov.tw/>，點選\申辦護照\護照外文姓名拼音參考\常用漢字通用拼音譯音表或東華大學教務處首頁\公告事項\最新消息\國際學生證之常用漢字通用拼音表。

Q2、我要如何上網查自己的成績？

答：請至東華大學首頁\在校學生\網路選課系統\學生相關系統\學生成績查詢及個人資料維護系統<http://www.aa.ndhu.edu.tw/zh/students/13>，輸入學號及密碼即可上網查詢成績。

Q3、如何選擇適用哪一學年度的課程規劃表？

答：學生應修畢最低畢業學分數原則上以當學年度入學的課程規劃表為主，如96入學的學號為69633501者以95學年課規、97入學69733501者以97學年課規、98入學69833501者以98學年課規。

Q4、新生E-mail 信箱帳號密碼如何查詢？

答：新生E-MAIL 帳號查詢，請至本校網頁\行政單位\計算機及網路中心\相關服務\網路服務\新生E-MAIL 帳號及密碼查詢，新舊生如有使用本校E-mail 相關問題請電洽承辦單位：計算機與網路中心網路管理組（電話03-8632723）。

新生E-mail問與答

Q1、如何申請 E-mail 帳號和密碼？

(1) 碩士班學生之 E-mail 帳號：學號第一碼 6 更改為 **m**。例如，學號為 **69833501** 者其 E-mail 帳號為 **m9833501**。新生 E-mail 帳號的密碼預設為身份證字號，僑生的預設密碼為護照號碼，密碼之英文字母皆為**大寫**。

(2) 轉學生：請攜帶學生證至計算機與網路中心三樓辦理。

Q2、如何透過 Webmail 系統登入電子郵件伺服器？

Step 1：利用 IE 瀏覽器，輸入 <http://webmail.ndhu.edu.tw/>。

		
國立東華大學Webmail系統		
1	Webmail系統 <mail.ndhu.edu.tw>	轉信設定
2	Webmail系統 <em91.ndhu.edu.tw>	轉信設定
3	Webmail系統 <em92.ndhu.edu.tw>	轉信設定
4	Webmail系統 <em93.ndhu.edu.tw>	轉信設定
5	Webmail系統 <em94.ndhu.edu.tw>	轉信設定
6	Webmail系統 <em95.ndhu.edu.tw>	轉信設定
7	Webmail系統 <em96.ndhu.edu.tw>	轉信設定
8	Webmail系統 <msg.ndhu.edu.tw>	

Step 2：點選自己的所屬的電子郵件伺服器，並輸入自己的電子郵件帳號及密碼。

Q3、如何更改密碼？-----建議不要改密碼，依經驗，學生改了又忘記常來電系辦詢問他的密碼。

為了保護您信箱的隱私，請儘速更改您的密碼。更改密碼方法如下：

Step 1：登錄東華E-mail伺服主機，進入 [電子郵件伺服器](#)。

Step 2：點選 **個人偏好設定**。



Step 3：進入個人偏好設定，點選 **變更密碼**。



Step 4：於「舊密碼:」處輸入您的舊密碼，再按「輸入」鍵。

於「新密碼:」處輸入您的新密碼，再按「輸入」鍵。

於「確認新密碼:」處再一次輸入您的新密碼，按「輸入」鍵。



Step 5：如果您兩次新密碼輸入完全一樣，則出現下面訊息，表示密碼更改成功。

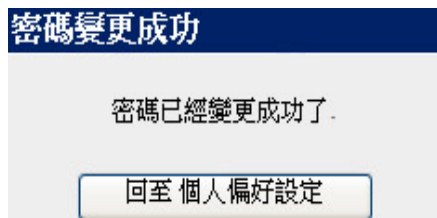

Step 6：按回至「個人偏好設定」鍵回偏好設定畫面—完成。

Q4、東華 E-mail 信箱空間有多大？

◎東華學生 E-mail 信箱空間為 100MB。

Q5、如何查詢東華 E-mail 帳號空間使用狀況？〔信箱爆了嗎？〕

Step 1：登錄東華 E-mail 伺服器主機，進入電子郵件伺服器。

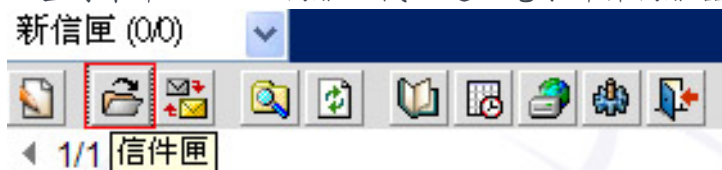

Step 2：進入電子郵件伺服器管理程式，點選**信件匣**。

Step 3：信件匣管理頁面顯示「空間使用量」及「空間上限」。

信件匣名稱 (最多32字元)					新信 信件 大小		按鈕	
<input type="text"/>							增加	
預設信件匣					新信 信件 大小			
新信箱		0	0	0			標示已讀	檢查索引
收件匣		0	0	0			標示已讀	檢查索引
寄件備份		0	17	347KB			標示已讀	檢查索引
草稿匣		0	2	4KB			標示已讀	檢查索引
垃圾桶		0	0	0			標示已讀	檢查索引
廣告信箱		0	0	0			標示已讀	檢查索引
病毒信箱		0	0	0			標示已讀	檢查索引
共計					0	19	350KB	空間用量: 644KB (0.6%) 空間上限: 97.7MB

Q6、如何清理信箱空間？

(1) E-mail 伺服器主機不保留信件備份。

一般收信軟體例如 Outlook Express，Netscape Messenger 等，其原始設定是將已接收信件，由 E-mail 伺服器上刪除。

(2) 刪除 E-mail 伺服器主機上全部信件。

Step 1：登錄東華 E-mail 伺服器主機，進入電子郵件伺服器。



Step 2：進入電子郵件伺服器管理程式，點選**信件匣**。

Step 3：根據欲刪除的資料匣按下刪除鍵。

信件管理

信件名稱 (最多32字元) 新信 信件 大小 按鈕

預設信件匣	新信	信件	大小	
新信箱				<input type="button" value="標示已讀"/> <input type="button" value="檢查索引"/> <input type="button" value="重建索引"/> <input type="button" value="刪除"/>
收件匣				<input type="button" value="標示已讀"/> <input type="button" value="檢查索引"/> <input type="button" value="重建索引"/> <input type="button" value="更名"/> <input type="button" value="刪除"/>
寄件備份				<input type="button" value="標示已讀"/> <input type="button" value="檢查索引"/> <input type="button" value="重建索引"/> <input type="button" value="更名"/> <input type="button" value="刪除"/>
草稿匣				<input type="button" value="標示已讀"/> <input type="button" value="檢查索引"/> <input type="button" value="重建索引"/> <input type="button" value="更名"/> <input type="button" value="刪除"/>
垃圾桶				<input type="button" value="標示已讀"/> <input type="button" value="檢查索引"/> <input type="button" value="重建索引"/> <input type="button" value="更名"/> <input type="button" value="刪除"/>
廣告信箱	0	0	0	<input type="button" value="標示已讀"/> <input type="button" value="檢查索引"/> <input type="button" value="重建索引"/> <input type="button" value="更名"/> <input type="button" value="刪除"/>
病毒信箱	0	0	0	<input type="button" value="標示已讀"/> <input type="button" value="檢查索引"/> <input type="button" value="重建索引"/> <input type="button" value="更名"/> <input type="button" value="刪除"/>
共計	0	0	0	空間用量: 212KB (0.2%) 空間上限: 100MB

Q7、為何收信時會出現 "請再重新輸入一次密碼" ？

- (1) 請先檢查收發信軟體的設定 POP3 Server 的使用者及密碼是否輸入正確。注意密碼英文大小寫及空格問題。
- (2) 若使用者及密碼的設定皆正確無誤，有可能是上次收信時斷線所造成，您可將 Email 軟體先關閉 (Outlook 或 Outlook Express)，等一段時間後再試試看。
- (3) 若使用者及密碼的設定皆正確無誤，有可能是上次收信時斷線所造成，若使用者及密碼的設定皆正確無誤，也有可能是您的信箱爆了。請刪除 E-mail 伺服器主機上全部信件。

Q8、為何我可以收電子郵件，卻無法寄出電子郵件？

- (1) 請檢查 SMTP Server〔寄件伺服器主機〕設定是否正確。
- (2) 可能是同時寄信的人多，造成外寄伺服器擁擠，換個時間再試試看。
- (3) 請確認對方的 E-mail 地址是否無誤。
- (4) 試寄一封信給自己，如果沒有收到的話，就是郵件主機發生問題，如果可以收到信件，就可能是對方的郵件主機有問題。
- (5) 各家 ISP 提供的 Email 寄件伺服器主機〔SMTP Server〕只支援本家 E-mail 寄送功能。換句話說，利用東華撥接帳號上網收發 E-mail 者，Email 寄件伺服器主機若設成 msa.hinet.net，電子郵件必然無法寄出。若是利用 Hinet 撥接帳號上網收發 E-mail 者，Email 寄件伺服器主機若設成 mail.ndhu.edu.tw，電子郵件必然也無法寄出。

Q9、寄信為什麼會被退回？

- (1) 請確定收信人地址是正確的，如果退回的信訊息中顯示無法識別的伺服器〔host unknown〕，表示找不到該電子郵件伺服器。如果出現無法識別的使用者〔user unknown〕，表示在該伺服器找不到那個使用者的帳戶。
- (2) 也有可能是電子郵件主機有問題。

Q10、東華 SMTP Server〔寄件伺服器主機〕是否對電子郵件的大小設限？

為維護寄件伺服器主機正常運作，東華寄件伺服器主機只傳送小於 20 MB 的電子郵件。如果電子郵件大於 20 MB，請以切割郵件方式傳送。

Q11、如何測試郵件主機是否故障？

在連線狀態下到 MS-Dos 模式鍵入 ping mail.fetnet.net，出現 reply...等訊息，則系統正常，若出現訊息為 request time out，則表示 mail 主機有問題，連線不正常。

Q12、東華是否提供 web mail 服務？

是。可經東華首頁 → 【中文版】 → 【Web Mail 服務系統】

轉信設定-----很重要,一定要做,否則會收不到學校各處室及系辦寄的訊息!!!

Step 1：利用IE瀏覽器，輸入 <http://webmail.ndhu.edu.tw/>，會出現以下畫面：



Step 2：進入網頁後，點選對應伺服器右方之「轉信設定」欄位，即可進行相關設定！

校外交通

如果你從 花蓮市區 來東華...	搭公車	花蓮火車站前站，花蓮客運南下縱谷線往台東、富里、瑞穗、光復等路線班車，每隔 15-30 分鐘就有一班車，至志學車站下車，車程約 30 分鐘，沿著志學村中正路步行約 10 分鐘即可抵達東華大學志學門。此外，由志學門至教學區域或宿舍區域，腳程約 15 分鐘(校區遼闊，請預留時間)。 ※ 花蓮客運： http://www.hl.gov.tw/bus/ ※
	計程車	火車站排班計程車及非排班計程車跳表價格約三百元至四百元不等，從市區到東華大學車程約 20 分鐘。
	開車	開車走台九號道至指標 229 公里處附近，請依標示左轉進入志學村中正路(志學派出所旁)，直走到底即為本校志學門。或於指標 231 公里處(台糖加油站)，左轉進入大學路直走約 2 公里處即可見本校大門，程約 10 至 15 分鐘。
	騎機車	花蓮市區騎機車約 20 分鐘即可到本校，記得戴安全帽哦！
如果你從 外縣市 來花蓮	搭飛機	機場每天均有班機飛往台北、台中、高雄等地，目前有遠東、華信、復興等航空公司，以往返台北的班機最多，每天約有二十幾個航次，飛行時間約為四十分鐘；最新的詳細資料可參考花蓮航空站網站之航班時刻。 ※ 花蓮航空站： http://www.hulairport.gov.tw/ ※
	搭火車	1、從台北搭火車經北迴線，自強號大約兩個半小時，即可抵達花蓮站；另外也有幾班莒光號列車可直達台鐵志學站。 2、也可經由南迴線的直達車，由南部各縣市來到花蓮。每天約有廿多班列車由台北發車可達花蓮。 3、可轉搭花蓮客運公車至志學站下車，即可抵達東華大學(詳細火車車次資料可參考鐵路局網站)。 ※ 台灣鐵路管理局： http://www.railway.gov.tw ※
	開車	如果不趕時間，駕車經由蘇花公路、中橫公路、花東公路或花東海岸公路等路線來花蓮，沿路欣賞風景、定點旅遊，也是不錯的選擇。從台北開車到東華大學約四個半小時。



校內交通

- 1、校內上下課主要交通工具為腳踏車，學生教職員汽機車可申請通行證，允許在校內道路行駛，不需換證進入。
- 2、外賓汽車進出校園，須換證件始得進入。東華校園內各處，設有汽車停車場與停車格，請依規定停車、或現場人員指導停車。
- 3、外賓機車不得換證進入，請停放於大門停車場。

飲食資訊

校內美食	東華校內設有一多容館餐廳、維多複合式簡餐、湖畔餐廳、湖畔二樓西餐廳、文學院八角亭與 7-11，提供學生衛生乾淨的用餐環境。	
校園週邊	位於志學火車站正對面、有「志學美食街」之稱的中正路，提供東華學生豐富多樣的飲食選擇。	
花蓮美食	液香扁食 地址：花蓮市信義街 42 號 電話：03-8326761 網址： http://www.hl-life.com.tw/~yexiang/	蔣故總統經國先生數度光臨，成為美談，店內數幀照片即是最佳佐證。手工精緻、湯鮮味美、新鮮後腿肉餡、加上嚼勁十足的麵皮、值得您的細細品味。
	田村日本料理 地址：花蓮市德安一街 225 號 電話：03-8348673	使用的食材十分新鮮，價格卻出乎意料地平價，許多花蓮當地人都是它的忠實顧客呢！
	月廬(梅子雞) 地址：花蓮縣鳳林鎮鳳鳴一路 71 號 電話：03-8762206 網址： http://moonhouse.cm-media.com.tw/	有著古色古香與純樸的風味，夜景讓人流連忘返，而招牌梅子雞更是饕客必定品嘗的料理！ 注意：要先行預約
	榕樹下麵店 地址：花蓮市中華路 453 巷 9 號 電話：03-8527758	創立於 1976 年的小吃攤就位在一棵老榕樹下，利用日治時代的鐵道宿舍做為用餐的空間。賣的雖然只是一般常見的麵類和小菜，不過滋味可就不是一般般了。 注意：只有早上以及中午的時段開店，下午過後可就吃不到囉～
	江太太牛肉麵 地址：花蓮市中正路 128 號 電話：03-8320838	由於蔣故總統經國先生也曾二度臨門大快朵頤，便得到總統牌牛肉麵的美名。選購上等黃牛腱肉，在獨家祕方的滷鍋內熬燉，吃得出甜味肉香，限量供應，去晚了還吃不到喔。
	來成排骨麵 地址：花蓮市中山路 145 號 電話：03-8323121	位於鬧區的七十年老店，以特殊祕方調製而成，經油炸後的排骨外酥內軟，咬下去香氣四溢；再配上自製的油麵條，加上味道獨特的鮮美高湯，別有一番懷念的古早味。
	鵝肉先生 地址：花蓮市中山路 259 號 電話：03-8331902	鵝肉除了用新鮮的生鵝外，煮鵝的火候更是注意，若太熟，肉質過老就不甜、不軟。煮鵝的高湯原汁就是鵝肉麵的湯頭，既甜又純，不必加味精。喜歡吃鵝肉的朋友千萬不能錯過！
※ 更多花蓮美食資訊：www.17919.com.tw ※		



名稱	地址	聯絡電話	網址	價格(單人/雙人/四人)		※東華大學院碩專班學生優惠
				平日	假日	
綠舍	壽豐鄉平林村大學路二段63巷51號	0933-487612	http://www.netete.com/ghouse/	X/1800/2200	X/2200/2800	單人平日1000,假日1500
東華嘉年華	壽豐鄉志學村中正路156之2號	(03)8662895	http://www.netete.com/carnival/	X/1200/2200	X/1400/2400	一人400-500不等,多人一同訂房較優惠
微風星情	壽豐鄉豐平村豐平路2段10巷3號	(03)8654005	http://www.netete.com/thewind/	X/1000/1500	X/1200/1800	9折
傅家農園	壽豐鄉光榮村中山路七段85巷10-1號	0919-288749	http://www.netete.com/fujia/	X/1350/1750	X/1500/2500	雙人平日1200,假日1400,四人房平日1700,假日2200
仙雲閣	壽豐鄉池南村池南路一段42號	(03)8641252	http://www.sencloud.com.tw/	X/1600/2200	X/2000/3000	8折
村上春宿	壽豐鄉志學村中正路238號	(03)8662382	http://www.murakami.com.tw/	X/1560/3360	X/1820/3920	單人(不含早餐)1200,雙人(含早餐)1500 優惠不含連續假期
倆呆度假別墅	壽豐鄉豐山村和平街21號	(03)8656858	http://www.liadai.com.tw/	X/1500X	X/1800X	9折
後山歲月	壽豐鄉志學村中山路二段186號	(03)8663053	http://www.month.com.tw/	X/1500/2000	X/1800/2300	雙人1200,四人1600-1800,含早餐
鱸木居	吉安鄉勝安村慈惠一街58號	(03)8546006	http://www.cypresshouse.com.tw/old_web/news.php	X/2200/3200	X/2900/3900	9折
1012	吉安鄉東昌村東里十五街39巷10號	0910-631558	http://www.1012.com.tw/	X/1350/2000	X/1500/2250	平日優惠雙人1012元(不含早餐)
日先照農莊	吉安鄉南海五街53號	0912-225593	http://sunrise.pojia.com.tw/	X/1200/1600	X/1600/2000	9折
大山休閒民宿	吉安鄉太昌村明義六街69巷10號	(03)8580678	http://www.bnb8580678.com.tw/	X/1680/2380	X/1880/2880	9折
好菜屋	吉安鄉慶豐11街188-8號	(03)8536077	http://hollywood.17919.com.tw/	X/1200/2000	X/1500/4000	9折
金澤居	吉安鄉千城村千城二街123號	0921-911299	http://www.pojia.com.tw/013/	X/1900/2900	X/2900/3900	1日折400
湖溪民宿	吉安鄉吉昌二街220巷30號	(03)8510420	http://www.hl-sunsui.com.tw/	X/1600/2000	X/2000/2400	雙人平/假日皆1200,湖溪另有優惠
圓石生活館	吉安鄉明義七街159號	0987-035886	http://www.seastone.com.tw/	X/1500/2500	X/1800/3000	9折
海濱福居	吉安鄉仁安村海濱137號	(03)8420856	http://www.hlplay.tw/seaview/	X/1500/1800	X/1800/2200	假日平日價
88鄉南美地	吉安鄉慶豐村慶豐九街106巷12號	0933-993411	http://www.jnmd.com.tw/	X/1200/2000	X//2000/3000	85折
中里函園	吉安鄉自強路25號	(03)8539098	http://www.harryuan.com.tw/new-p.htm			單人2100-2450,雙人2100-2800,含早餐

※本表僅供參考,實際房價與優惠請先電洽。

※更多資訊請上網查詢:花蓮民宿王<http://www.17357.com.tw/>、花蓮民宿資訊網<http://house.netete.com/>